

Pensionskasse General Electric Schweiz

Kurzbericht 2017

Kennzahlen	2017	2016
Finanzanlagen in CHF	1 659 769 784	1 621 075 013
Ertrags-/Aufwandüberschuss in CHF	10 951 198	148 770
Arbeitgeberbeiträge in CHF	37 738 441	45 568 363
Arbeitnehmerbeiträge in CHF	27 840 087	33 396 602
Rentenleistungen in CHF	40 063 667	36 371 854
Kapitalleistungen in CHF	13 324 282	10 629 088
Nettoergebnis Cashflow Beiträge/Leistungen in CHF	12 190 580	31 964 023
Nettoergebnis Versicherungsleistungen in CHF ¹⁾	10 591 151	6 852 240
Rendite auf Finanzanlagen in %	7,77	3,99
Deckungsgrad in %	117,10	117,20
Wertschwankungsreserve in % ²⁾	17,10	17,20
Soll-Wertschwankungsreserve in % ²⁾	20,00	20,00

¹⁾ Der Betrag setzt sich hauptsächlich aus folgenden Teilen zusammen: Differenz zwischen Risikoprämie und effektiven Kosten für Tod und Invalidität, Differenz zwischen tatsächlicher Sterberate im Berichtsjahr und der statistischen Langzeitbetrachtung.

²⁾ In % der Vorsorgekapitalien (Spar- und Deckungskapital) und der technischen Rückstellungen

Bestand	2017	in %	2016	in %
Aktive Versicherte	3 621	73	4 105	77
Rentner ¹⁾	1 327	27	1 229	23
Total	4 948		5 334	

¹⁾ Inklusive Kinder und Waisen

Leistungen	2017	2016
Rentenerhöhung in CHF	–	–
Einmalzulage für Altersrentner in CHF	–	–
Umwandlungssatz mit 65 in %	6,10	6,20
Verzinsung Sparkapital in %	11,50	1,25
Durchschnittliche Verzinsung Sparkapital seit zehn Jahren in %	3,13	2,27
Technischer Zinssatz in %	1,50	2,00

Wertschwankungsreserve

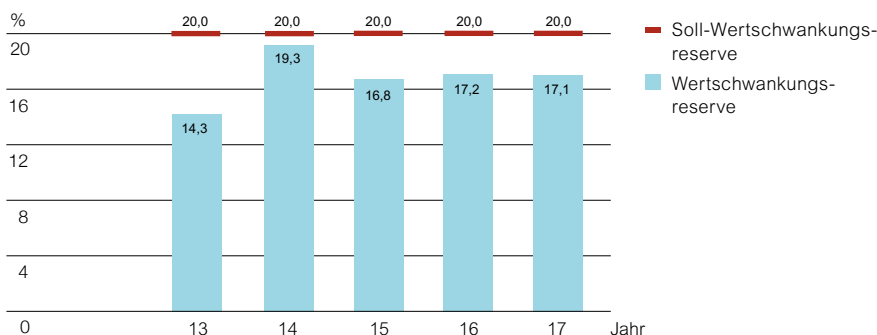

Aufschlüsselung Rentner ¹⁾

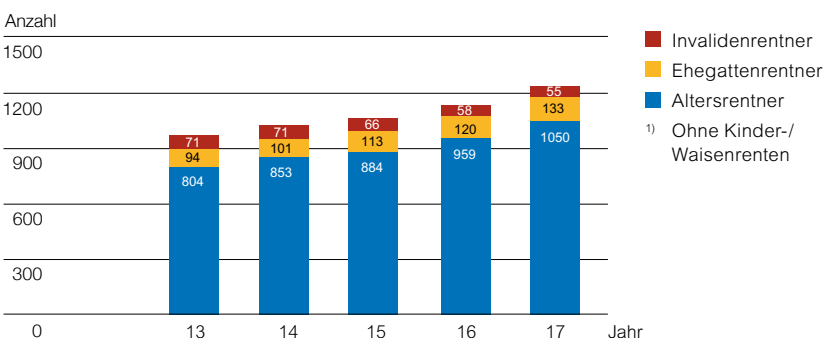

¹⁾ Ohne Kinder-/Waisenrenten

Hervorragendes Anlageergebnis macht einmalige Sonderleistung möglich

Im Berichtsjahr zeigten sich die Aktienmärkte von ihrer besten Seite. Dank der breit abgestützten, robusten Erholung der Konjunktur und der nach wie vor lockeren Geldpolitik der Notenbanken erreichten manche Leitindizes neue Rekordmarken. Die Immobilienanlagen in der Schweiz steuerten weiterhin einen soliden Beitrag zur Jahresrendite bei. Die Anleihenmärkte präsentierten sich unterschiedlich: Während Unternehmensanleihen – vor allem solche von Schwellenländern – überdurchschnittliche Renditen generierten, war mit Anleihen von Staaten, die als sichere Schuldner gelten, kaum etwas zu verdienen.

Die Pensionskasse General Electric Schweiz erzielte mit 7,77% ein hervorragendes Resultat. Die zuvor schon gute finanzielle Situation der Pensionskasse verbesserte sich nochmals. Der dadurch überproportional gestiegene Deckungsgrad ermöglichte eine einmalige Sonderleistung durch eine ausserordentliche Verzinsung in der Höhe von 11,50%. Dadurch blieb der Deckungsgrad der Pensionskasse stabil auf 117,1%. Aufgrund der anhaltend tiefen Zinsen an den Kapitalmärkten hat der Stiftungsrat jedoch beschlossen, das Sparkapital im Jahr 2018 vorsichtshalber mit 1,00% – dem vom Bundesrat bestimmten Mindestzins – zu verzinsen.

Im abgelaufenen Geschäftsjahr fanden vier ordentliche und eine ausserordentliche Sitzung statt. Neben den jährlich wiederkehrenden Traktanden hat der Stiftungsrat wiederum die Höhe des Leistungsniveaus überprüft: Der technische Zinssatz wurde auf 1,50% gesenkt und der Umwandlungssatz von 5,00% wurde für 2023 bestätigt.

Die Teilliquidationen infolge des Austritts der Ansaldo Energia Switzerland AG und der Restrukturierung der General Electric Schweiz wurden gleichzeitig per Stichtag 31. Dezember 2016 durchgeführt. Nach Abschluss des formellen Informationsverfahrens werden noch die entsprechenden Anteile der technischen Rückstellungen und Wertschwankungsreserven an die neue Vorsorgeeinrichtung der Ansaldo Energia Switzerland AG übertragen.

Bilanz	31.12.2017 CHF	31.12.2016 CHF
Aktiven		
Finanzanlagen	1 659 769 784	1 621 075 013
Forderung gegenüber Arbeitgeber	6 143 857	7 004 934
Flüssige Mittel und übrige Aktiven	22 029 981	46 096 602
Total Aktiven	1 687 943 621	1 674 176 549
Passiven		
Verbindlichkeiten und passive Rechnungsabgrenzung	34 611 387	102 359 144
Vorsorgekapital aktive Versicherte (Sparkapital)	722 776 002	710 651 226
Vorsorgekapital Rentner (Deckungskapital)	633 126 693	561 558 728
Technische Rückstellungen	55 876 000	69 005 110
Wertschwankungsreserve	241 553 539	230 602 341
Total Passiven	1 687 943 621	1 674 176 549

Betriebsrechnung	2017 CHF	2016 CHF
Reglementarische Beiträge	65 610 692	78 967 362
Freizügigkeitsleistungen, Einkaufssummen und Einmaleinlagen	21 150 644	14 406 024
Zufluss aus Beiträgen und Eintrittsleistungen	86 761 337	93 373 386
Alters-, Hinterlassenen- und Invalidenleistungen	-53 387 949	-47 000 942
Austrittsleistungen	-66 966 907	-131 537 975
Vorbezüge WEF/Scheidung	-3 950 359	-2 767 315
Abfluss für Leistungen und Vorbezüge	-124 305 215	-181 306 232
Bildung/Auflösung Vorsorgekapital und technische Rückstellungen	-70 563 631	26 453 287
Beiträge an Sicherheitsfonds	-267 639	-251 379
Nettoergebnis aus Versicherungsteil	-108 375 148	-61 730 938
Nettoergebnis aus Vermögensanlage	120 248 938	62 577 378
Sonstiger Ertrag	37 363	287 161
Sonstiger Aufwand	-73 616	0
Verwaltungsaufwand	-886 338	-984 831
Bildung/Auflösung Wertschwankungsreserve	-10 951 198	-148 770
Ertragsüberschuss	0	0

Anlagestrategie in %

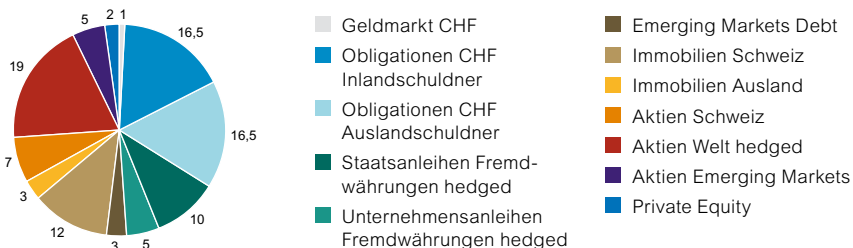

Rendite auf Finanzanlagen

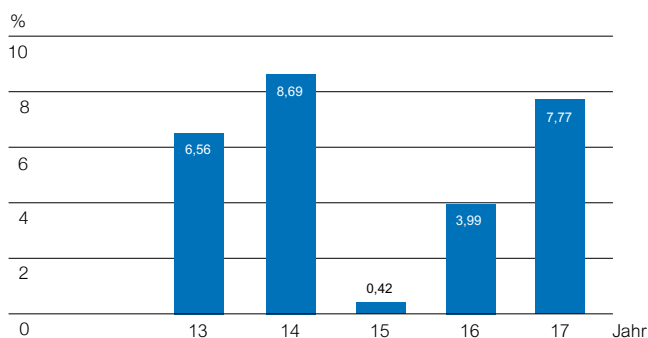

Organe

Stiftungsrat

(Amtsdauer 2017–2020)

Arbeitgebervertreter

Alexander Mihajlovic (Präsident)
Dana Kiefer
Marcel Müller
Michael Rechsteiner
Peter Rosa

Arbeitnehmervertreter

Hans-Jürg Harder (Vizepräsident)
Martin Aronsky
Christoph Hasler
Roland Hug
Peter Renz

Verwaltungskommission

(Amtsdauer 2017–2020)

Hans-Jürg Harder (Vorsitzender)
Martin Aronsky
Christoph Hasler
Roland Hug
Peter Renz

Audit Committee

Martin Aronsky
Peter Rosa

Geschäftsführung (Avadis Vorsorge AG)

Jacky Baula, Geschäftsführer
Marion Fischer, stv. Geschäftsführerin

Zeichnungsberechtigte Personen

Alexander Mihajlovic
Hans-Jürg Harder
Christoph Hasler
Peter Rosa
Jacky Baula (Avadis Vorsorge AG)
Marion Fischer (Avadis Vorsorge AG)
Lars Kleuke (Avadis Vorsorge AG)
René Siegrist (Avadis Vorsorge AG)

Experte für berufliche Vorsorge

Olivier Kern, Pittet Associates AG, Bern

Revisionsstelle

KPMG AG, Zürich

Investment Consultant

Hansruedi Scherer, PPCmetrics AG, Zürich

Aufsichtsbehörde

BVSA, BVG- und Stiftungsaufsicht Aargau, Aarau

Weitere Informationen

Den ausführlichen Geschäftsbericht finden Sie unter www.ge-vorsorge.ch. Sie können ihn auch bei der Pensionskasse General Electric Schweiz bestellen. Der ausführliche Geschäftsbericht ist verbindlich.

Pensionskasse General Electric Schweiz

c/o Avadis Vorsorge AG
Zollstrasse 42
Postfach 1077
8005 Zürich
T 058 585 54 91
F 058 585 29 00
ge@avadis.ch
www.ge-vorsorge.ch